KYLÄSAARI

1/1987
Kyläsaaren Kiinteistönomistajat ry:n tiedotuslehti

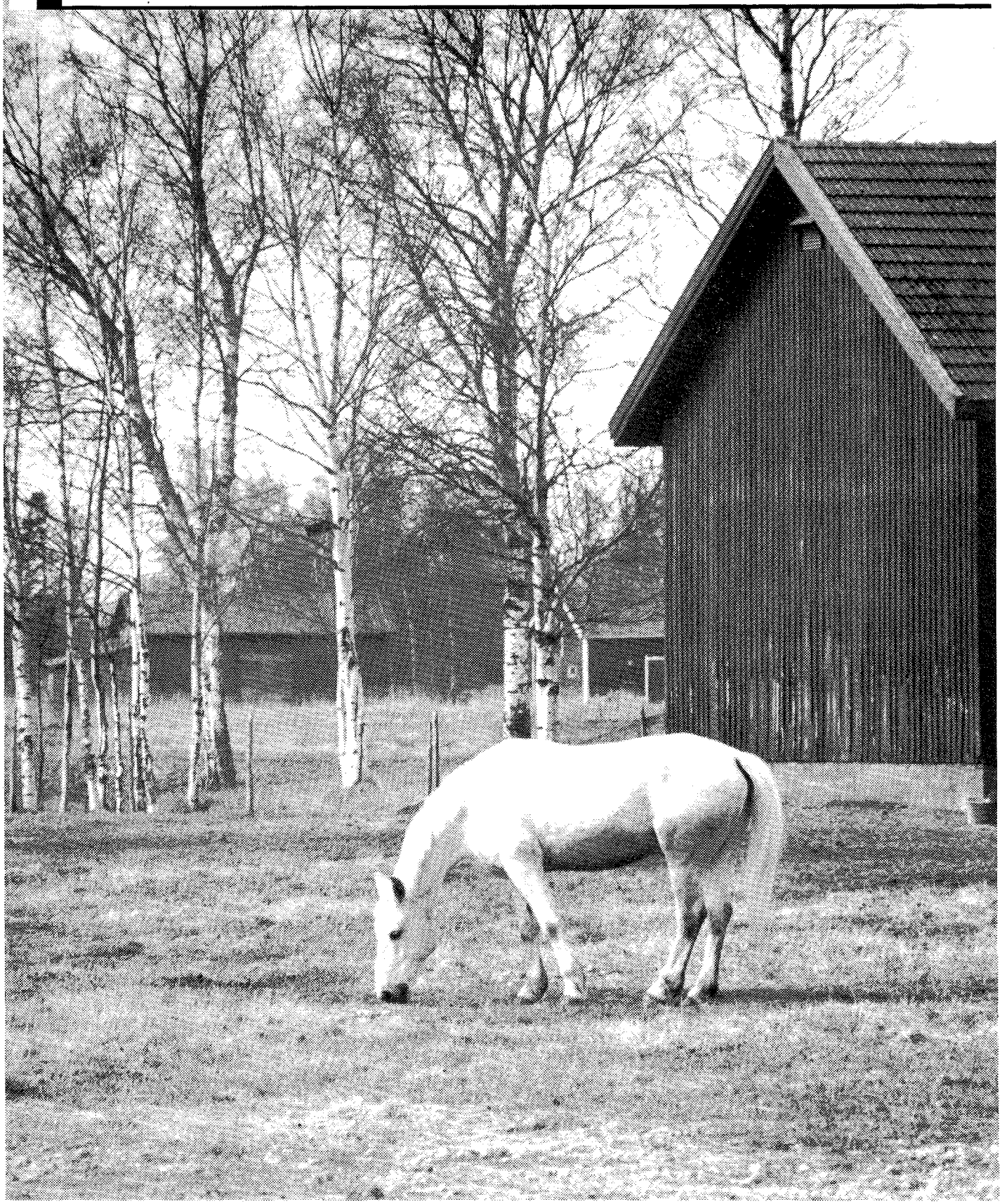

Puheenjohtajan palsta

Kyläsaari on asuinpaikkamme ja sen ympäristön vaaliminen kuuluu meille kaikille. Näin se säilyisi asumiskelpoisena ja jos mahdollista vielä parantuisi asuinpaikkana.

Tämä on yhdistyksemmekin toiminnan lähtökohta ja me tähtäämme yksinomaan tähän päämäärään.

Asemakaavan laatimisen ollessa loppusuoralla on ehkä tullut vähän kiistelyjäkin kyläläisten ja yhdistyksen jäsenten välillä, mutta se kai kuuluu asiaan. Kuitenkin on todettava, että tehdään minkälainen kaava hyvänsä, ei se voi täysin tyydyttää kaikkia. Tämä viimeinen kaavaluonnos on paras mahdollinen ottaen huomioon kyläläisten enemmistön mielipiteen. Kaava rajoittuu nyt käsittämään ydinkeskustan ja ns. Kausen metsäalueen. Kaavaan liittyen Kyläsaaren keskustaan tultanee rakentamaan alikulkutunneli, mikä on välttämätön liikenneturvallisuuden kannalta. Tässäkin asiassa on eriäviä mielipiteitä. Sanotaan, ettei sitä tarvita, eihän siinä ole vielä ketään kuollut tai edes pahasti loukkaantunut. Toivottavasti se ehditään rakentaa ennen kuin näin käy.

Tietysti pitäisi olla monenlaista ja kaikille sopivaa toimintaa, mutta tänä päivänä on erittäin vaikea saada vetäjiä eri toimintojen keulaan. Hyvänä esimerkkinä on ollut alustava työ VPK:n toiminnan elvyttämiseksi. Vastuunkantajien ryhmään ei ole ollut ilmoittautuneita.

Kyläsaaressa tosin toimii moniakin yhdistyksiä eri toimintojen piirissä, mutta kaikille on yhteistä vetäjien puute. Yhdistyksemme täyttää ensi vuonna 20 vuotta. Toivoisinkin, että Sinäkin, joka et vielä ole jäsen, liityt jäseneksi, ennen kuin tulemme täysi-ikäiseksi. Ota yhteys allekirjoittaneeseen tai muihin johtokunnan jäseniin.

Hyvää kesää -87 kaikille!

Esa Pitkälä

P.S. Kiitos ilmoittajille.

KYLÄSAARI

4. vuosikerta, numero 1/1987

Kyläsaaren kiinteistönomistajat ry:n tiedotuslehti

Toimituskunta:
Yhdistyksen johtokunta

Vastaava toimittaja:
Esa Pitkälä

Valokuvat:
Matti Blomster
Eri arkistot

Kansikuva:
Erkki Valli-Jaakola

Jakelu: 700 kpl

Paino: Mainospori

KYLÄSAAREN KIINTEISTÖNOMISTAJAT RY luottamushenkilöt vuonna 1987

johtokunta

Pitkälä Esa	puheenjohtaja
Erkkilä Aimo	varapuheenjohtaja
Blomster Matti	sihteeri
Laaksonen Elli	jäsenkirjuri
Liiho Jorma	taloudenhoitaja
Lankinen Vilho	jäsen
Saariola Unto	jäsen
Ranne Ilmo	jäsen
Lehti Vilho	jäsen
Laaksonen Jorma	jäsen

tilintarkastajat:

Inberg Ismo
Niiranen Paavo

tilintarkastajien varamiehet:

Palomäki Sakari
Leino Voitto

huvitoimikunta:

Laaksonen Jarmo
Raita Hilkka
Rantala Hilkka
Sironen Hely

KYSYTÄÄN 10 KYSYMYSTÄ KYLÄSAARELAISELTA

Vastaajana tällä kertaa Alarik Reuna.

1. Millainen oli lapsuutesi ja nuoruutesi Kyläsaari?
Kohtalaisen hyvä sen ajan tilanteen huomioon ottaen, sillä Suomessa elettiin pula-aikaa.
Nuoruusaika oli suurin piirtein samanlaista, vaikka taas elettiin vainojen aikaa ja sen tuomaa kurjuutta. Parasta oli kun pääsi työelämään mukaan, vaikka nälkäpalkalla.

2. Mistä kyläsaarelaiset saivat menneinä aikoina leipänsä?
Tilallisten metsätöistä, ojankaivuista, kesällä uitosta ja muutamat A. Ahlströmin tehtaalta Pihlavasta.

3. Onko kyläläiset mielestäsi muuttuneet - miten?
Ovat muuttuneet. Alkuperäisiä kyläsaarelaisia on enää muutama perhe. Kylään on muuttanut paljon vierasta porukkaa, eritoten Uuteenniittyyn.

4. Kuinka luonnehtisit Kyläsaarta tänään?
Hyvin kehittyvä kyläyhteisö.

5. Löytyykö Kyläsaaresta palveluita eläkeläisille, lapsiperheille ja työssäkävijöille?
Kyllä löytyy kaikille ryhmille riittävästi palveluja.

6. Mitä palveluja tarvittaisiin lisää tai mitä pitäisi poistaa?
Näin on hyvin.

7. Mikä on parasta - mikä on huonointa?
Parasta on asua Kyläsaaressa, huonointa tuskin on.

8. Pystyykö mielestäsi Kyläsaaressa kehittämään itseään henkisesti ja fyysisesti?
Kyllä pystyy kehittämään.

9. Onko Kyläsaari saanut oikeudenmukaisen kohtelun Porin kehityksessä?
Ei, kunnallistekniikan puute.

10. Kumpaa antaisit Porin päättäjille Kyläsaaren kehityksestä, ruusuja vai risuja? *- Risuja, varsiluuta lujalla varrella.*

KYLÄSAARELAISIA SANONTOJA

"Markka kiertää pitki kyllää, sit se lakkaa kiertämäst, kun se tullee Tunströmmin mummul."

"Verä hyvä ihminen, sano Kuutilo hevostas."

"Kyl työ hieroo ja kirput kuppaa, sano Eglunti."

"Kyl minäki meil häärää, mut Alma se on ko määrää, sano Corelli."

JUHANNUSJUHLAN

perinteinen viettopaikka suurella osalla Kyläsaarelaisia on tietysti jälleen Launaisten ranta. Tanssitaan, kisaillaan, seurustellaan. Huvitoimikuntamme tiedottaa tapahtumasta tarkemmin juhannuksen lähestyessä.

VUOSIKOKOUSMIETTEITÄ

Sunnuntaina 5.4.1987 Kyläsaaren koululla pidettiin yhdistyksemme vuosikokous. Kokouksen puhetta johti Esa Pitkälä ja sihteerinä toimi Unto Saariola.

Näinkin tärkeästä kokouksesta, jossa esiteltiin Kyläsaaren osaasemakaavaluonnos ensi kertaa, oli osanottajia vain 43 henkilöä, joka on noin 30 % jäsenmäärästä. Kokouksen puoliväliässä juotiin Kyläsaaren Talouskaupan tarjoamat pullakahvit.

Asemakaavan saaminen Kyläsaaren alueelle on ollut kyläläisille hyvin tärkeä ja keskeinen asia. Kyläläisille on aikaisemminkin esitelty asemakaavaluonnoksia kerrostaloineen ja leveine katuineen, mutta ne eivät ole olleet kyläläisten mieleen ja suunnittelijat ovat tämän ottaneet huomioon.

Asemakaava-arkkitehti Olavi Mäkelä esitteli uudistetun osaasemakaavan, joka käsitti Kyläsaaren ydinkeskustan ja kylän länsipuolella olevan metsäalueen. Mäkelä kertoi, että kaavaa suunniteltaessa on lähes kaikki kyläläisten toivomukset otettu huomioon. Olavi Mäkelän kuten myös kokouksen osanottajienkin mielestä tämä on ehdottomasti paras asemakaavaluonnos, mikä Kyläsaareen on tehty. Kaavaluonnos herätti vilkkaan keskustelun ja kysymysten sarjan. Miksi kaavaa Kyläsaareen halutaan ja kuka sitä tarvitsee? Onko ilmaisluovutusvelvollisuus Kyläsaaressa käytössä? Mitä etuja kaavasta on asukkaille? Koska kaava astuu voimaan? Miksi tähän tehdään uusi katu, kun tuossa vähän matkan päässä olisi vanha katu vielä aivan käyttökelpoinen? Tässä muutamia kysymyksiä mainitakseni. Näihin kysymyksiin Olavi Mäkelä antoi selkeät ja tyydyttävätkin vastaukset. Ilmaisluovutusvelvollisuutta paheksuttiin, ja toivomus oli, että Kyläsaaressa kaupunki ei käyttäisi tätä oikeuttaan. Jotkut ratkaisut varsinkin teiden kohdalla eivät tyydyttäneet kaikkia maanomistajia.

On selvää, että jos asemakaava tuo asukkaille helpotuksia ja oikeuksia, tuo se myös velvollisuuksia ja kuluja. Sekin on myös selvää, että Kyläsaari ei kehity ilman kaavaa eikä pysy kehityksen mukana. Pikku poikkeuksia lukuun ottamatta kokous oli kaavaluonnokseen tyytyväinen ja katsoi kaavaluonnoksen hyväksymiskelpoiseksi.

Kevyen liikenteen alikulkuväylän sijoittuminen kylän keskustaan oli Olavi Mäkelälle vähän epäselvä, mutta hän kertoi, että TVL esittelee asian kyläläisille 15.4.1987 klo 13.00 myöhemmin ilmoitettavassa paikassa.

Kiinteistöyhdistyksen puheenjohtajakais vuodelle 1987 valittiin yksimielisesti Esa Pitkälä. Johtokunnan erovuoroiset jäsenet Vilho Lankinen ja Unto Saariola valittiin uudelleen ja uutena johtokuntaan Jorma Laaksonen. Jäsenmaksu 20 mk ja liittymismaksu 10 päätettiin säilyttää entisellään. Tilikauden tuotot olivat 9880,80 mk ja kulut 9579,35 mk, joten ylijäämä oli 301,45 mk, mikä on kohtuullinen.

Huvitoimikuntaan vetäjäksi tuli Jorma Laaksonen sekä jäseniksi Hilkka Rantala, Hely Sironen ja Hilkka Raita.

Tilintarkastajiksi valittiin Ismo Inberg ja Paavo Niiranen sekä varalle Voitto Leino ja Sakari Palomäki.

Kiitos pulla-kaffeesta Laurilan Pentille.

RAKENTAJAT JA REMONTIN TEKIJÄT!

Meriporin puu ky
Uudenniityn teoll. alue
p. 939-486 954

RUOKANIITTY
Mukavasti Pori-Mäntyluoto -tien varrella Uudessaniityssä.
Avoinna ma-to 9-18, pe 9-19, la 9-14. Puh. 486 770

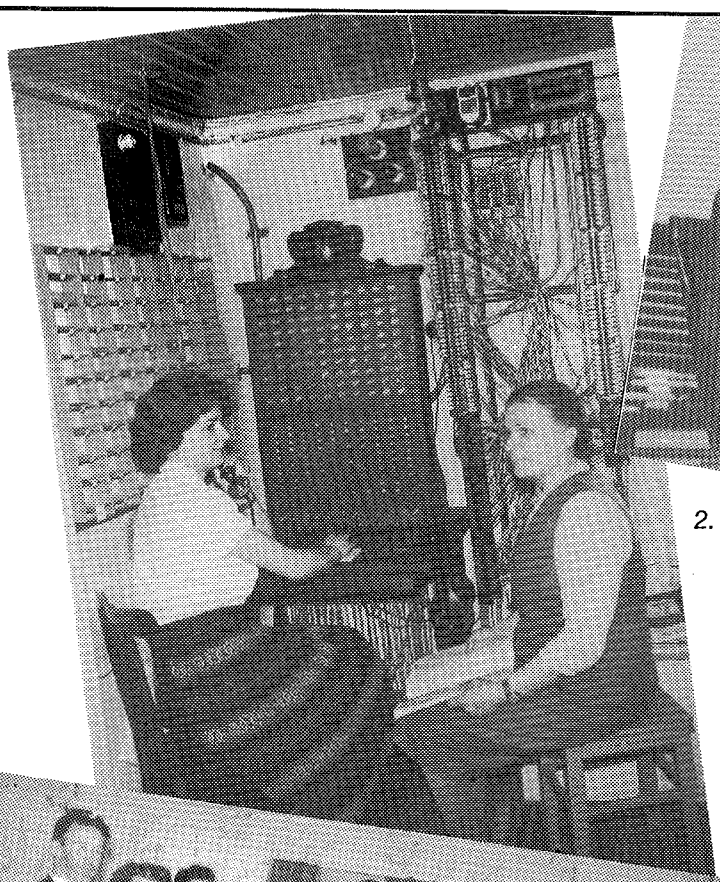

2.

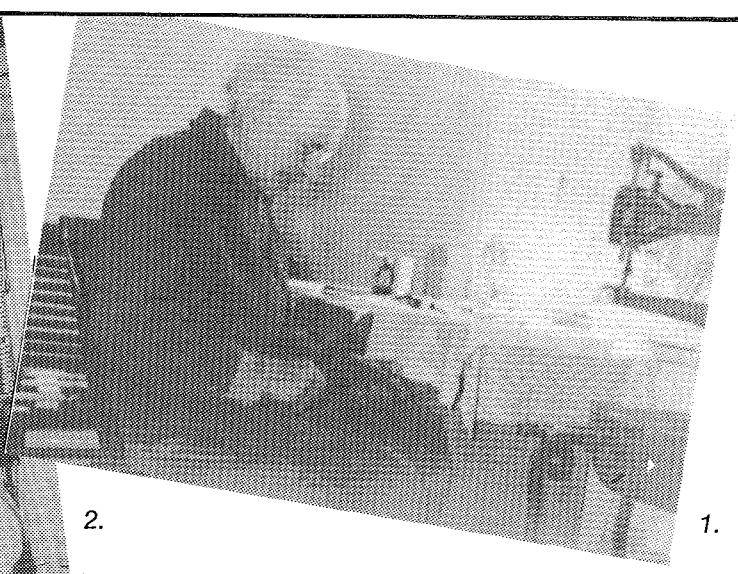

1.

MUISTOJA MENNEILTÄ AJOILTA:

1. Kylän suutari, Nestori Hankonen
2. Kyläsaaren keskus
3. Kyläsaaren Nuorisoseuran näytelmäkerho
4. Kyläsaaren Nuorisoseuran soittokunta

3.

4.

KYLÄSAAREN ASEMAKAAVOITUKSESTA

Kyläsaari on Meri-Porin merkittävin toistaiseksi kaavoittamaton taajama-alue. Rakentamistoimenpiteet edellyttävät siksi useimmiten poikkeuslupaa. Kyläsaaren kehittäminen on osaltaan riippuvaista asemakaavasta. Nyt ollaan ottamassa ensimmäinen askel, jonka jälkeen asemakaavaa tullaan laajentamaan vaiheittain.

Viereisellä sivulla on luonnos asemakaavasta, joka sisältää n. 60 ha:n alueen Pihlavaan johtavan maantien ja rautatien väliltä. Siihen kuuluu kylän vanhin rakennettu ydinalue. Tilakeskukset on rajattu kaavan ulkopuolelle maatila- ja asemakaavalakien "ristiriitaisuuden" vuoksi.

Rakennettua aluetta suunniteltaessa on pitäydytty melko tiukasti olemassa olevassa rakenteessa. Alueen sisään on tehty varsinaiset uudet rakentamisaluevaraukset vain yhtä yleisten rakennusten ja yhtä pientalojen korttelia varten. Keskeisiä alueita on varattu virkistyskäyttöön. Kokonaisrakennetta muuttavat voimakkaimmin entisen maantien jatkeeksi esitetty tie - uusi osa Kyläsaarentietä ja tältä Metsäkulman suuntaan esitetty tie - Metsäkulmantie sekä Kyläsaaren metsään nykyiseltä maantieltä ja Kyläsaarentieltä johdetut pientaloalueet. Uudet asuinalueet on sijoitettu mahdollisimman lyhyiden ja päätteellisten katuosuuksien varaan "oman kadun" yksityisluonnetta tavoitellen. Alueiden sisäisiä sekä palveluihin suuntautuvia kevyen liikenteen yhteyksiä on korostettu.

Asuntoalueiden väliin on jätetty laaja ja mielenkiintoiseen metsän kohtaan sijoittuva vapaa alue koululta metsän suuntaan johdetun puistoväylän jatkeeksi.

Kaavaluonnoksessa on varattu seuraavia korttelialueita:

- *yleisten rakennusten kortteleita YO- ja YL -merkinnöin koulua, tulevaisuudessa mahdollisesti vapaa-ajan tarkoitukseen käytettävää vanhaa koulua sekä mahdollista uutta päiväkotia varten.*
- *AL -merkinnöin korttelit, joihin voi sijoittaa liiketiloja asumisen oheen. Näitä ovat nykyisin kaupallisia palveluja sisältäneet alueet.*
- *AP -merkinnällä korttelit, joihin voi sijoittaa asumisen lisäksi työtiloja.*
- *ympäristöhäiriöitä aiheuttamatonta pienteollisuutta varten TY-merkinnällä kaksi nykyistä pienteollisuusaluetta.*

VL- ja VK -merkinnöin on osoitettu lähivirkistys-, pallo- ja leikkikenttien alueet sekä pienemmät viheralueet. Erityisalueeksi ET on osoitettu puhelinkeskuksen alue ja suojaviheralueet EV rautatien varressa. Rautatiealue on osoitettu merkinnällä LR.

Alueen sisäisiä kokoojateitä ovat oleva kokoojatie, Mörtintie, varaukset Kyläsaarentie ja Metsäkulmantie sekä edellisiä kapeampi nykyinen paikallistie, Keskutie. Metsäkulmantien varaukseen liittyy rautatien alitusmahdollisuus. Kevyen liikenteen alikulkusuunnitelmat maantien ja Mörtintien risteyksen yhteyteen ovat toistaiseksi kesken ja muuttavat mahdollisesti sekä kaavan korttelirajausta että vahvistusrajaa.

Kaavaluonnoksen alueella on mahdollisuus muodostaa uusia pientalotontteja kaupungin maalle n. 120 kpl ja yksityisen maalle n. 45 kpl. AL- ja AP -korttelialueille on mahdollista sijoittaa n. 50 uutta asuntoa. Jos pidetään arviona 3,2 asukasta asuntoa kohti saadaan alueen nykyinen väkiluku 188 teoreettisesti nousemaan lähes 880:een.

Maanomistajia tullaan kuulemaan siinä vaiheessa, kun rajat maantien ja rautatien suuntaan selviävät ja kartta määräyksineen on nykyistä virallisemmassa muodossa. Kuuleminen tulee tapahtumaan kesäkuun alkupuolella. Siitä ilmoitetaan kirjeitse ja mukaan kirjeeseen liitetään tarpeellinen ote asemakaavaehdotuksesta.

Kh:n hyväksyttyä asemakaavaehdotuksen se asetetaan 14 päiväksi nähtäväksi, jona aikana muistutukset kaavaa vastaan on osoitettava kaupunginhallitukselle.

Nähtävänä olosta kuulutetaan kaupungin kuulutuslehdissä. Kv:n hyväksyttyä asemakaavaehdotuksen kaava alistetaan ympäristöministeriön vahvistettava

KYLÄSAARI
asemakaavaluonnos 7.5.1987
LANSIMÄENTIE
KYLÄMÄENTIE
KYLÄSAARENTIE
METSÄKULMANTIE
AO
AP
YO
YL
VL
TY
LR

MAINETTAAN PAREMPI

Vaikka Kokemäenjoki ei olekaan erikoisen puhdasvetinen, ja rannatkin ovat matalia, on joen suistoalue varsin erikoinen, ellei ainutlaatuinen Suomessa ja ehkä laajemminkin.

Joki on menneinä vuosina saanut hieman huonon maineen. Sitä on kutsuttu jopa likaviemäriksi ja ties miksi. Onhan toki niin, että teollistumisen ja asutuksen lisääntyessä jokivarressa siihen on laskettu luvattoman paljon kaikenlaisia ylimääräisiä aineita ja tavaroita. Tämä on karkottanut kalat joesta ja siten myös kalastajat joelta ja rannoilta. Syyllistä moiseen on etsitty ja osoitettu, mutta parhaiten sen kaiketi löytää itsekukin peiliin katsomalla.

Viime vuosina joessa on tapahtunut voimakasta paranemista. Arvokalatkin, kuten siika ja lohi, alkavat viihtyä joessa. Kun on kaloja, on myös kalastajia koettamassa onneaan. Onpahan jo yksi kalastusta koskeva nautintaoikeuskiistakin ehditty ratkaista raastuvassa tänä keväänä. Kalastusoikeuserimielisyydet eivät suistoalueella ole uusi asia: nimittäin jo vuonna 1545 haki Kyläsaaren Jaakko käräjillä oikeuttaan kalastaa kyseisellä alueella.

Jokea on sen n. 7000-vuotisen historian aikana käytetty moneen tarkoitukseen. Olihan vesi vielä 1700-luvun keskivaiheilla tärkein väylä tavaroiden kuljetuksessa. Tämän totesi myös Turun ja Porin läänin maaherra Lilljenberg 1700-luvun puolivälissä, kun hän kirjoitti, että hänen hallitsemallaan alueella on vielä laajoja paikkakuntia, missä ei koskaan ole nähty mitään pyörillä varustettua ajopeliä.

Joki on yläjuoksun vetensä purkanut mereen monta suuhaaraa myöten, mutta viimeiset sadat vuodet vesi on hakeutunut mereen nykyistä uomaansa myöten.

Tiedetään, että turkiskauppiaat jo 400-luvulla käyttivät Kokemäenjokea kulkureittinään kuljettaessaan turkiksia Länsi-Rooman tarpeisiin. Paitsi tavaroiden kuljetusväylänä on jokea käytetty myös henkilöiden kuljetukseen. Matkustajalaiva "Noormarkku" (Valkoinen Joutsen) lienee kai viimeinen laiva, joka säännöllisesti liikennöi joella. Vuonna 1931 toimintansa lopettaneen "Noormarkun" monet varmasti muistavat. Muita matkustajalaivoja ovat esim. siipiratslaiva Salama, Joetar ja Neckan. Laivat liikennöivät etupäässä Porin ja Reposaaren välillä, mutta joidenkin reitti ulottui aina Turkuun asti. Vuosisadan vaihteen tienoilla Pori-Rauma-Turku -väliä liikennöivät ainakin laivat "norden" ja "Ahkera".

Teollistumisen myötä jokea alettiin käyttää raakapuun uittoon ja sahatavaran kuljetuksiin. Tukkeja uitettiin irrallisina aina Pihlavan sahalle asti sekä niputettuina Raumalle ja Uuteenkaupunkiin saakka. Hinaajien vetämät sahatavaroilla lastatut proomujonot olivat jokapäiväistä nähtävää Kivinin rannoilta. Joukossa kulki myös aina joku purjeillakin kulkeva vene ja laiva. Tämä kaikki on mennyttä. Joki on parhaimmillaan kokenut eräkulttuurin ja kirvesvenekulttuurin ajat ja nyt kai voi sanoa, että eletään nautintakulttuurin aikaa.

Joki on sellainen kuin on, mutta tällaisena sillä on monenlaista käyttöä. Joen suistoalue, joka käsittää n. 25 km matkan Porin jokirannasta Reposaareen, on mielenkiintoinen, ja sopii mainiosti vapaa-aika- ja virkistystarkoituksiin. Luonnonsuojelijat ja lintutieteilijät ovat tämän arvon jo huomanneet.

Nyt tulisi porilaisten ja miksei muidenkin tämä asia tiedostaa itselleen. Ei välttämättä tarvitse lähteä etelään viihtyäkseen ja virkistyäkseen. Kyllä virkistystarvettaan voi täydentää Kokemäenjoen suistoalueella; soudellen, veneillen ja leiriytyenkin. Matkailuakaan ei pidä sulkea pois kuvioista. Joen puolestapuhujia on vain harvassa.

Kevään ja kesän tulo merkitsee veneilykauden alkamista. Yhä useampi suunnittelee tänä kesänä joko veneen hankkimista tai vanhan kunnostamista. Joen suistoalueella liikkuessaan veneilijän tulee vain muistaa, että veneessä ei syväyttä saa olla juurikaan yli kahta metriä, eikä mastossakaan korkeutta yli neljän metrin. Parempaa paikkaa ei varmasti Kokemäenjoesta löydy veneilyn harrastajille kuin suistoalue.

Kyläsaarelainen seura on joen merkityksen oivaltanut ja järjestää soututapahtuman 14.6.1987. Lähtö tapahtuu entiseltä Porin kaupungin ulkosataman paikalta, Kiviniltä. Soutureitti kulkee Raumanjuopaa pitkin, kiertäen Hevosluodon ja palaa huvilajuopaa pitkin Kivinille. Toinen lähtöpaikka on todennäköisesti Porin jokiranta ja kulkee saman reitin, mutta vastapäivään.

Siis tapahtumapäiväksi vene kuntoon. Istu sitten veneeseen ja lähde nykimään vastavirtaan Vähä-Hevosluotoon, kyllä virta sinut sieltä sitten jo takaisin tuo Kivinille.

Koe ja näe.

Unto Saariola

Seppo Nordling

REILANTERIN TUFFA

Viime lehdessä kysyttiin: "Kuka on kuvan parrakas isäntämies vaimoineen?" Johan Konrad Reilander, "Reilanterin tuffa", emäntänsä Ida Sofian kanssa siinä oli. Hän oli Mäkitalon isäntä, tarkan taloudenpidon esikuva. Hänen elämänohjeensa oli: "Ei sellaista saa ostaa, mitä mieli tekee ja mitä tarvitaan, semmoista vaan hankitaan, mitä ilman ei voi tulla toimeen." Vanhemmat ihmiset muistavat hänet vielä hyvin, ainakin ne monet hänestä kerrotut jutut.

Entiseen aikaan Mäkitalon kaivo oli tunnettu hyvästä vedestään, kun taas naapureiden kaivojen vesistä ei kunnon kahvia saanut. Niinpä Mäkitalon kaivosta haettiin paljon kahvivettä ja muutenkin. Reilanteri huomasi, että voisi siitä ehkä periä pientä maksua. Vei kaivolle korin ja lapun, jossa oli teksti: "Joka ottaa vettä sankoon, se tähän pennin pankoon." Salon Antti, maalari, rukoushuoneen vahtimestari, rukoilevainen mies, hiukan koiranleuka, pisti oman lappunsa koriin: "Mulla oli astiana kannu, siksen tähän penniä pannu."

Kerran Mäkitalon piika valitti Reilanterille, että sioille ei kelpaa perunat raakoina, ne täytys keittää. Tuffa oli kuitenkin asiasta toista mieltä; kyllä siat raakojaki perunoita syö. Kun piika parin päivän päästä taas otti asian puheeksi, tuffa otti lankun ja naulasi sen sikalan oven päälle poikittain. Runsaan puolen viikon päästä tuffa sano piialle, että mennääs kattomaan kelpaisko sioille raakat perunat. Väännettiin lankku pois ja avattiin ovi ja siat meinas ensimmäiseks kaataa piian ja syörä sen ja kyl teki raakatki perunat kauppas.

Turhia hankintoja ei taloon tehty, niillä piti tulla toimeen, mitä oli. Kun tuffa lähetti renkinsä aitaa korjaamaan, renki kysyi, että mistä hän vasaran löytää. Siihen Reilanteri vastasi, että "lyö kirveen hamaralla, ei ol poika kulta vasaraa talossa, punaset vei vasaran." Kansalaissodasta oli kuitenkin kulunut jo pitkästi toistakymmentä vuotta.

Reilander oli valistunut mies, hänenhän toimestaan Mäkitalossa toimi Kyläsaaren ensimmäinen koulu. Reilander oli alunperin suutari ja hänen suutaripöytänsä ja työkalunsa ovat edelleen tallella Mäkitalossa. Hän oli myös renkeineen mukana rakentamassa Porin kirkkoa ja hän lahjoitti nimellistä viiden pennin vuosivuokraa vastaan rukoushuoneen tontin seurakunnalle. Hän oli siis kaikenkaikkiaan melkoinen vaikuttaja kylässä omana aikanaan.

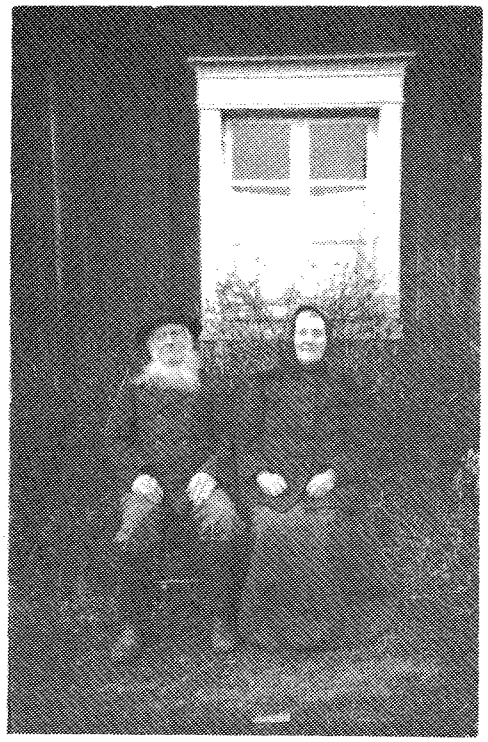

Meillä rajaton on VARILUX
Älä tyydy vähempään.
GARANTIE
OPTIKO NORDLING
PORI, ITÄPUISTO 5
☎ 412 335

HESSULLA ON JAUHO-PEUKALO . . .
. . . JA TUOTTEESSA ON KOTOINEN MAKU!
KOTILEIPOMO HEIKKI HÖSSÄ
Avoinna:
Ark. 8.30 - 17.00
la 9.00 - 14.00
maanantaisin suljettu
Kyläsaari
puh. 486 466
MYÖS KOTIINKULJETUS

YRITTÄJÄNÄ KYLÄSAARESSA

Paikkakuntana Kyläsaari on ihanteellinen. Asuinpaikkana erityisesti tämä luonnonläheisyys. On kuin asuisi maalla, on peltoa ja avaraa luontoa. Kuitenkin olet kaupunkilainen. Kaupunginkin palvelut ovat lähellä, vain vähän toista kymmentä kilometriä kaupunkiin. Täällä on hyvä olla myös yrittäjänä, koska asiakkaat ovat tuttuja ja vakinaisia. Ohikulkijoita on vähemmän. Asiakkaiden toiveet ja tarpeet oppii tuntemaan nopeasti. Voi palvella yksilöä, ei valtavaa massaa. Asiakas voi vaikka tuoda oman reseptinsä, jonka mukaan teemme hänelle niinsanottua mittatilaustyötä.

Meihin teki vaikutuksen tämä maaseutumaisuus ja rauha. Kaupunki laajenee kuitenkin pian tännekin kehityksen myötä ja idyllisyys voi muuttua. Meidät kaupungin vilinästä muuttaneet tämä paikka sai miettimään, että osaako edes asiakas näin rauhalliseen pikkukylään. Kuitenkin huomasimme Kyläsaaren olevan valtavan laajalla alueella ja silti täällä riittää ihmisiä. Vireätä toimintaa on monella alalla.

Jos asukkaat eivät olisi monen alan aktiivisia harrastajia, ei meilläkään olisi töitä. Täällä on jos jonkinlaisia yhdistyksiä, juhlia, seuroja yms. Esimerkiksi, jos Kyläsaari olisi jonkinmoinen kaupungin nukkumalähiö, olisimme ehkä jo "kuolleet nälkään". Kiitos siis kaikille kyläsaarelaisille. Täällä on mahtava yrittää ahkerien vireiden ihmisten joukossa, hitaana hämäläisenä. Ensin tuntui, että ei tässä vauhdissa oikein pysy mukana tällainen hidasälyinen ja vähän huonommalla huumorintajulla varustettu hämäläinen. Viiden vuoden aikana kuitenkin on jotain ehkä oppinutkin, toivottavasti. Vaikka ei tuota tuttua "nääs" -sanaa olekaan kuullut, on oppinut uusia "kuikuiluja" ja muita mukavia. Ei täältä enää mielellään lähtisi muualle.

Olemme kuitenkin halunneet pitää yrityksen sellaisena, että toiminta pysyy pienenä ja tuotteet kotitekoisina. Laajennus on nykypäivänä kuitenkin melkein pakkomielle monelle yritykselle. Aina pitäisi olla kasvua ja kasvua. Miksei tällaisessa pienessä yrityksessä voisi olla ensin palvelu ja sitten vasta kasvuprosentit. Laatu kärsii ensimmäisenä, jos elintarvike tehdään tehdasmaisesti. Käsityön arvostus on nousemassa nykyään. Moni ihminen on saanut tarpeekseen suurista marketeista, joissa yksilöllinen palvelu on tipotiessään. Saa etsiä henkilöä, joka tietää jotain tuotteista. Siinä sitten pulssi kiihtyy, ja silloin toivoisi olevansa pienessä erikoisliikkeessä ainoana asiakkaana. Sellaisessa paikassa on vielä aikaa vaihtaa muutama sana asiakkaan kanssa. Toivottavasti Kyläsaari pysyy aina nykyisenlaisena, kehityksessä mukanaolosta huolimatta.

Kyläsaaren Kotileipomo
Mervi ja Heikki Hissa

Tule tekemään laatuostokset paremman palvelun

KAUPASTASI

KÄTEVÄSTI KÄTEISTÄ PORILAISISTA PIKAPANKEISTA

* Gallen-Kallelankatu 9
* Itäpuisto 7
* Koivulantie 8
* Musantie 1
* Satakunnankatu 39
* Yrjönkatu 8
* Yrjönkatu 10
* Yrjönkatu 19

SSP SATAKUNNAN SÄÄSTÖPANKKI

PORIN SUOMALAINEN SÄÄSTÖPANKKI

pop PORIN SEUDUN OSUUSPANKKI

RV RAKENNUS VUORENPÄÄ OY
Satakunnankatu 33-35 A, 28 130 PORI 13 Puh. 939-412 582
413 852

MAALIT, MATOT ja TAPETIT
SISUSTUS HARHIO
Keskuskartano, Pori
Puh. 414 998, 414 997

HAUTAKIVET
Kaiverrukset, kultaukset, kaikki alan työt edullisesti. ILMAN kuljetuskustannuksia. Nykyisin ainoalta Porissa toimivalta kiviveistämöltä. Myynti myös suoraan veistämöltä.
LÄNSIKIVI
Kiviveistämö Dickman
Kyläsaari, puh. 486 673, 486 075, ilt. 740 257

Poikkea Palvelevaan Meriporilaiseen
union
Johtava kotimainen
UNION ULASOORI
Mäntyluodontie
28760 PORI
V. Erkkilä puh. 486 178

AH-NEULE KY
Kutomo - Tehtaan myymälä
Katariinankatu 30
(Äestäjänkadun puolella)
puh. 414 960

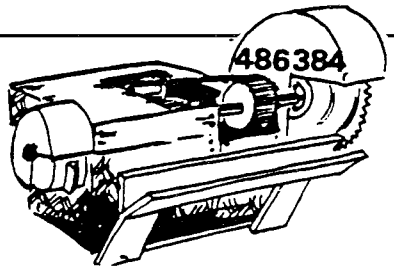

LASSEN KLAPI

KYLÄSAAREN GRILLI JA ELINTARVIKEKIOSKI KY
Avoinna
su 12-22
ma-to 16-22
pe-la 16-24
puh. 486 604

AUTOPURKAMO R. ANTILA
Uudenniityn teoll.alue
Puh. 486 993

EDULLINEN PALVELEVA
Kyläsaaren Talouskauppa ✆ 486 086

Mentäskö linja-autoll kaupunkii?
Ja mikä ettei. Kyläsaarest se maksaa
50 matka sarjalipull vaa 42 p/km
PORIN LINJAT OY

SYÖ VAIHTEEKSI ELSEN HYVIÄ PIKKULÄMPIMIÄ

KYLÄSAAREN BAARI
ELSE SELIN • PUH. 486 115

KALALIIKE
A. Haanpää
PORI PUH. 486 095
KYLÄSAARI 486 468

Autokorjaamo ja -maalaamo
I. ROSNELL
puh. 486 508

Kampaamo Lola Silfver
Osuuspankin talo
Kyläsaari, puh. 486 782

KYLÄSAAREEN ALIKULKUKÄYTÄVÄ

Kyläsaaren kylän keskusta uusiutuu ja tulee selkeämmäksi sekä turvallisemmaksi tienkäyttäjille. Näin kertoivat TVL:n ja kaupungin edustajat Kyläsaaren seurakuntatalolla pidetyssä tiedotustilaisuudessa 15.4.1987.

Kyläsaaren alikunkäytävähankkeen rakentamissuunnitelman ja rakentamisaikataulun tiedotustilaisuuteen oli kerääntynyt noin parikymmentä asiasta kiinnostunutta kyläläistä. TVL rakentaa kylän keskustaan kevyen liikenteen alikulkukäytävän vanhan maantien alitse, urheilukentälle johtavan tien risteykseen. Hanke toteutetaan vuonna 1988 ja se tulee maksamaan 1,6 milj. mk.

Valmistuessaan alikulkukäytävä selkiyttää kylän keskustan ja tekee sen turvallisemmaksi varsinkin nuoremmille koululaisille, jotka kulkevat koululta urheilukentälle ja takaisin.

Kivinille lähtevän tien liittymä siirtyy myös vähän ja tulee samalla turvallisemmaksi.

Alikulkuväylän saaminen kylän keskustaan on ollut kyläläisten toivelistalla jo pitkään. Näinköhän jälleen yksi toive toteutuu.

HUOM! SÄRKYVÄÄ...

Kiinteistöyhdistyksen myötävaikutuksella on saatu lasin keräyslaatikko kylän keskelle. Kyläläiset, käyttäkää sitä hyväksenne ja laittakaa kevätsiivouksen yhteydessä kaikki lasijäte laatikkoon. Näin jäte saadaan uuteen kiertoon. Pieni toivomus: pidetään laatikon ympärys yhteisvoimin puhtaana, eikä laiteta laatikkoon muuta kuin lasia.

Jäsenluettelo 15.5.1987

Jos nimeäsi ei löydy oheisesta listasta, et kuulu joukkoomme. Liittyminen joukkoomme edellyttää SINULTA yhteydenottoa jäsenkirjuriimme (puh. 486 553) tai johonkin johtokunnan jäseneen.

Kyläsaarelainen - ole aktiivinen, liity yhteiseen yhdistykseemme!

1. Arenmaa, Jorma
2. Aronen, Antero
3. Blomster, Erkki
4. Blomster, Matti
5. Borisoff, Veikko
6. Brander, Matti
7. Corell, Maija-Kaisa
8. Ek, Joel
9. Ekholm, Matti
10. Elo, Eino
11. Eriksson, Vilho
12. Erkkilä, Aimo
13. Fager, Helmi
14. Frangen, Olavi
15. Frangen, Pauli
16. Friman, Seppo
17. Gottberg, Sami
18. Haanpää, Aimo
19. Haapanen, Antti
20. Haapasaari, Kari
21. Hankonen, Arvi
22. Harju, Tauno
23. Hauta-Heikkilä, Hannu
24. Hauta-Heikkilä, Kauko
25. Heino, Leila
26. Heinonen, Pekka
27. Helin, Esko
28. Henttinen, Seppo
29. Hiihto, Rauha
30. Hissa, Heikki
31. Huhtanen, Antti
32. Huokko, Arvi
33. Hyytiäinen, Lasse
34. Inberg, Ismo
35. Jalava, Tuija
36. Johansson, Aila
37. Johansson, Osmo
38. Juhola, Esa
39. Jylli, Matti
40. Jämiä, Mikko
41. Kaapeli, Irma
42. Kalliokoski, Alpo
43. Karhunen, Jaakko
44. Ketola, Mauri
45. Kitkala, Pertti
46. Kivistö, Mauno
47. Koivukangas, Pentti
48. Korhonen, Aarne
49. Korhonen, Pentti
50. Koski, Pekka
51. Kostensalo, Raimo
52. Kottonen, Sirkka
53. Laaksonen, Jarmo
54. Laaksonen, Markku
55. Laalo, Erkki
56. Laasonen, Kauko
57. Lahtinen, Martti
58. Lankinen, Vilho
59. Latva, Eino
60. Laurila, Lauri
61. Laurila, Pentti
62. Lehti, Bertta
63. Lehti, Tauno
64. Lehti, Vilho
65. Lehtonen, Veikko
66. Leino, Voitto
67. Lengman, Taisto
68. Lepistö, Matti
69. Lepistö, Toivo
70. Liiho, Jorma
71. Lilja, Ilkka
72. Lindfors, Werner
73. Loven, Asko
74. Malmivuori, Juhani
75. Mantere, Arvi
76. Mattila, Pentti
77. Miettinen, Toivo
78. Mäkelä, Heikki
79. Mäki, Taisto
80. Naskali, Valto
81. Nevala, Harri
82. Niemelä, Felix
83. Niemelä, Sven
84. Niiniviita, Raimo
85. Niiranen, Paavo
86. Nirhamo, Juhani
87. Nordling, Aki
88. Nordlund Ky, K ja K
89. Nordlund, Raimo
90. Nordlund, Rainer
91. Nordlund, Reino
92. Nylund, Antti
93. Ohlsson, Leila
94. Ollonqvist, Rauha
95. Ovaska, Kari
96. Pakarinen, Heikki
97. Palomäki, Sakari
98. Partala, Esko
99. Peltomaa, Martta
100. Peltomaa, Olavi
101. Piirainen, Jorma
102. Pitkälä, Esa
103. Pukaralammi, Kalle
104. Putto, Yrjö
105. Pääkkönen, Eino
106. Pöllänen, Aino
107. Pöllänen, Pertti
108. Raita, Pentti
109. Ranne, Ilmo
110. Rantala, Hilkka
111. Rantanen, Ari
112. Reuna, Alarik
113. Riikonen, Sulo
114. Rintala, Kalle
115. Rohkea, Reino
116. Rosengren, Aarne
117. Rosnell, Ilmo
118. Rosnell, Jaakko
119. Ruokolainen, Reino
120. Saarinen, Aino
121. Saariola, Unto
122. Sainio, Hilkka
123. Salminen, Harri
124. Sandelin, Pentti
125. Santanen, Pauli
126. Siirtonen, Eero
127. Sillanpää, Antti
128. Sinisalmi, Martti
129. Sironen, Veikko
130. Soini, Eila
131. Stenbacka, Väinö
132. Suojanen, Esa
133. Syrjälä, Alpo
134. Syrjäläinen, Eino
135. Tamminen, Pentti
136. Tenhonen, Eino
137. Toivonen, Aimo
138. Tuomela, Viljo
139. Tuominen, Aarne
140. Törnqvist, Kauko
141. Uhlbeck, Leevi
142. Urholin, Reijo
143. Uusitalo, Seppo
144. Uusitorppa, Frans
145. Venho, Veikko
146. Vesterbacka, Heikki
147. Vesterlund, Arto
148. Viljanen, Saimi
149. Virtanen, Jorma
150. Vuorenpää, Veikko
151. Vyyryläinen, Erkki